

最高人民检察院
2022 年度部门预算

目 录

第一部分 最高人民检察院概况

- 一、主要职能
- 二、单位构成

第二部分 最高人民检察院 2022 年度部门预算表

- 一、部门收支总表
- 二、部门收入总表
- 三、部门支出总表
- 四、财政拨款收支总表
- 五、一般公共预算支出表
- 六、一般公共预算基本支出表
- 七、政府性基金预算支出表
- 八、国有资本经营预算支出表
- 九、一般公共预算“三公”经费支出表

第三部分 最高人民检察院 2022 年度部门预算情况说明

第四部分 名词解释

第一部分

最高人民法院概况

一、主要职能

最高人民法院是最高检察机关，领导地方各级人民检察院和专门人民检察院的工作，对全国人民代表大会和全国人民代表大会常务委员会负责并报告工作。其主要职责是：

（一）深入贯彻习近平新时代中国特色社会主义思想，深入贯彻党的路线方针政策和部署，统一检察机关思想和行动，坚持党对检察工作的绝对领导，坚决维护习近平总书记党中央的核心、全党的核心地位，坚决维护党中央权威和集中统一领导。

（二）依法向全国人民代表大会及其常务委员会提出议案，向全国人民代表大会常务委员会提出法律解释要求，向全国人民代表大会常务委员会提出对行政法规、地方性法规、自治条例和单行条例是否符合宪法和法律进行审查的要求。

（三）领导地方各级人民检察院和专门人民检察院的工作。对下级检察院相关业务进行指导，研究制定检察工作方针、总体规划，部署检察工作任务。

（四）依照法律规定对由最高人民法院直接受理的刑事案件行使侦查权，领导地方各级人民检察院和专门人民检察院开展对依照法律规定由人民检察院直接受理的刑事案件的侦查工作。

（五）对全国性的重大刑事案件依法审查批准逮捕、决定逮捕、提起公诉，领导地方各级人民检察院和专门人民检察院开展对刑事犯罪案件的批准逮捕、决定逮捕、提起公诉工作。

（六）负责应由最高人民法院承办的刑事、民事、行政诉

讼活动及刑事、民事、行政判决和裁定等生效法律文书执行的法律监督工作。

（七）负责应由最高人民检察院承办的提起公益诉讼工作，领导地方各级人民检察院和专门人民检察院开展提起公益诉讼工作。

（八）对最高人民法院的死刑复核活动实行监督。

（九）对省级人民检察院报请核准追诉的案件进行审查、决定是否追诉。

（十）负责应由最高人民检察院承办的对监狱、看守所等执法活动的法律监督工作，领导地方各级人民检察院和专门人民检察院开展对监狱、看守所等执法活动的法律监督工作。

（十一）受理向最高人民检察院的控告申诉，领导地方各级人民检察院和专门人民检察院的控告申诉检察工作。

（十二）对地方各级人民检察院和专门人民检察院在行使检察权中作出的决定进行审查，纠正错误决定。

（十三）对属于检察工作中具体应用法律的问题进行解释，发布指导性案例。

（十四）指导全国检察机关的理论研究工作。

（十五）负责检察机关队伍建设和思想政治工作。领导各级人民检察院和专门人民检察院依法管理检察官及其他检察人员的工作，协同中央主管部门管理人民检察院的机构设置及人员编制，制定相关人员管理办法，组织指导检察机关教育培训工作。

（十六）协同中央主管部门管理和考核省、自治区、直辖市人民检察院和专门人民检察院的检察长，协同省级党委管理和考核省、自治区、直辖市人民检察院和专门人民检察院的副检察长。

（十七）领导地方各级人民检察院和专门人民检察院的检务督察工作。

（十八）规划和指导全国检察机关的财务装备工作，指导全国检察机关的检察技术信息工作。

（十九）组织检察机关的对外交流合作，开展有关国际司法协助工作。

（二十）负责其他应当由最高人民检察院承办的事项。

二、单位构成

最高人民检察院设下列内设机构：办公厅（新闻办公室）、政治部、第一检察厅（普通犯罪检察厅）、第二检察厅（重大犯罪检察厅）、第三检察厅（职务犯罪检察厅）、第四检察厅（经济犯罪检察厅）、第五检察厅（刑事执行检察厅）、第六检察厅（民事检察厅）、第七检察厅（行政检察厅）、第八检察厅（公益诉讼检察厅）、第九检察厅（未成年人检察厅）、第十检察厅（控告申诉检察厅）、法律政策研究室、案件管理办公室、国际合作局、检务督察局（巡视工作领导小组办公室）、计划财务装备局、机关党委、离退休干部局。

下设 4 家二级预算单位，分别为：机关服务中心、国家检察官学院、检察理论研究所和检察技术信息研究中心。从预算单位

构成看，最高人民法院部门预算包括机关本级预算和所属事业单位预算。

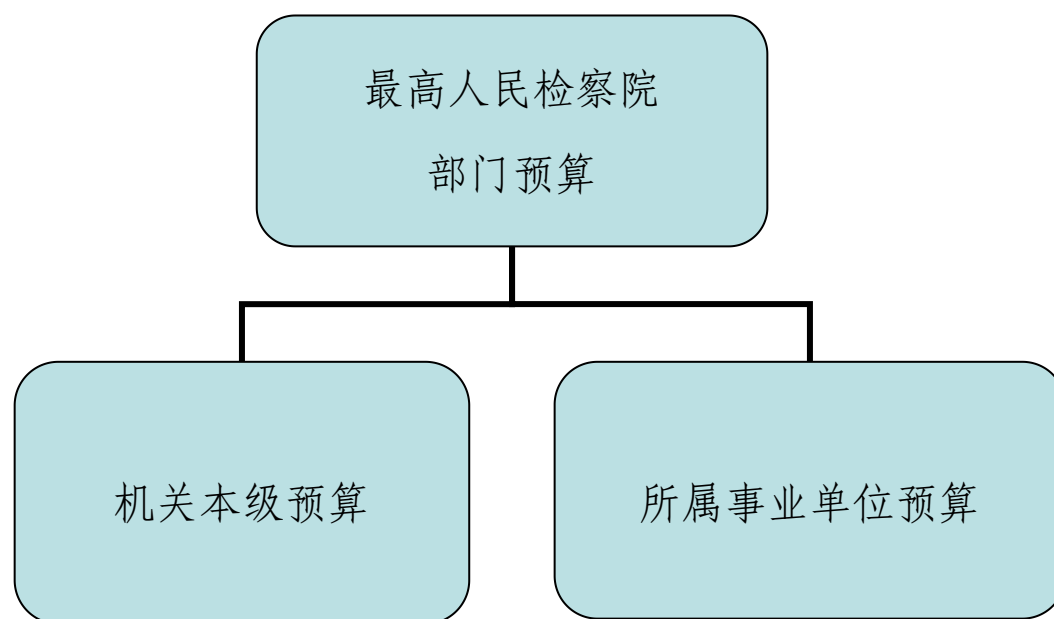

纳入最高人民法院 2022 年度部门预算编制范围的单位详见下表：

| 序号 | 单位名称 |
|----|------------------|
| 1 | 最高人民法院机关本级 |
| 2 | 最高人民法院机关服务中心 |
| 3 | 国家检察官学院 |
| 4 | 最高人民法院检察理论研究所 |
| 5 | 最高人民法院检察技术信息研究中心 |

第二部分

最高人民法院 2022 年度部门预算表

部门收支总表

单位：万元

| 收 入 | | 支 出 | |
|----------------|-----------|-------------|-----------|
| 项目 | 预算数 | 项目 | 预算数 |
| 一、一般公共预算拨款收入 | 54,939.55 | 一、一般公共服务支出 | 200.00 |
| 二、政府性基金预算拨款收入 | | 二、公共安全支出 | 71,970.48 |
| 三、国有资本经营预算拨款收入 | | 三、教育支出 | 1,338.54 |
| 四、事业收入 | 14,569.52 | 四、科学技术支出 | 4,546.66 |
| 五、事业单位经营收入 | | 五、社会保障和就业支出 | 9,855.11 |
| 六、其他收入 | 1,650.60 | 六、节能环保支出 | 283.81 |
| | | 七、住房保障支出 | 3,620.21 |
| | | | |
| | | | |
| 本年收入合计 | 71,159.67 | 本年支出合计 | 91,814.81 |
| 使用非财政拨款结余 | 19.00 | 结转下年 | |
| 上年结转 | 20,636.14 | | |
| | | | |
| 收 入 总 计 | 91,814.81 | 支 出 总 计 | 91,814.81 |

部门收入总表

单位：万元

| 科目 | | 合计 | 上年结转 | 一般公共 预算拨款 收入 | 政府性 基金预 算拨款 收入 | 国有资 本经营 预算拨 款收入 | 事业收入 | | 事业 单位 经营 收入 | 上级 补助 收入 | 附属 单位 上缴 收入 | 其他收入 | 使用非 财政拨 款结余 |
|--------------|-----------------|------------------|------------------|--------------------|-------------------------|--------------------------|------------------|-----------------|----------------------|----------------|----------------------|-----------------|-------------------|
| 科目编码 | 科目名称 | | | | | | 金额 | 其中:教育 收费 | | | | | |
| 201 | 一般公共服务支出 | 200.00 | | 200.00 | | | | | | | | | |
| 20111 | 纪检监察事务 | 200.00 | | 200.00 | | | | | | | | | |
| 2011105 | 派驻派出机构 | 200.00 | | 200.00 | | | | | | | | | |
| 204 | 公共安全支出 | 71,970.48 | 15,598.79 | 42,455.76 | | | 12,663.33 | 8,428.60 | | | | 1,252.60 | |
| 20404 | 检察 | 71,970.48 | 15,598.79 | 42,455.76 | | | 12,663.33 | 8,428.60 | | | | 1,252.60 | |
| 2040401 | 行政运行 | 17,356.42 | | 16,338.42 | | | | | | | | 1,018.00 | |
| 2040402 | 一般行政管理事务 | 8,593.57 | 1,926.46 | 6,667.11 | | | | | | | | | |
| 2040403 | 机关服务 | 2,689.27 | | 421.48 | | | 2,261.94 | | | | | 5.85 | |
| 2040410 | 检察监督 | 14,179.20 | 937.67 | 13,241.53 | | | | | | | | | |
| 2040450 | 事业运行 | 13,671.36 | | 3,041.22 | | | 10,401.39 | 8,428.60 | | | | 228.75 | |
| 2040499 | 其他检察支出 | 15,480.66 | 12,734.66 | 2,746.00 | | | | | | | | | |
| 205 | 教育支出 | 1,338.54 | | 1,338.54 | | | | | | | | | |
| 20508 | 进修及培训 | 1,338.54 | | 1,338.54 | | | | | | | | | |
| 2050803 | 培训支出 | 1,338.54 | | 1,338.54 | | | | | | | | | |

| | | | | | | | | | | | | | |
|--------------|-------------------|------------------|------------------|------------------|--|--|------------------|-----------------|--|--|--|-----------------|--------------|
| 206 | 科学技术支出 | 4,546.66 | 700.17 | 2,995.49 | | | 557.00 | | | | | 275.00 | 19.00 |
| 20603 | 应用研究 | 4,156.66 | 700.17 | 2,605.49 | | | 557.00 | | | | | 275.00 | 19.00 |
| 2060301 | 机构运行 | 2,786.29 | 155.00 | 1,780.29 | | | 557.00 | | | | | 275.00 | 19.00 |
| 2060302 | 社会公益研究 | 1,370.37 | 545.17 | 825.20 | | | | | | | | | |
| 20605 | 科技条件与服务 | 390.00 | | 390.00 | | | | | | | | | |
| 2060503 | 科技条件专项 | 390.00 | | 390.00 | | | | | | | | | |
| 208 | 社会保障和就业支出 | 9,855.11 | 4,052.37 | 4,630.76 | | | 1,171.98 | 1,100.40 | | | | | |
| 20805 | 行政事业单位养老支出 | 9,855.11 | 4,052.37 | 4,630.76 | | | 1,171.98 | 1,100.40 | | | | | |
| 2080501 | 行政单位离退休 | 1,737.01 | 361.16 | 1,375.85 | | | | | | | | | |
| 2080503 | 离退休人员管理机构 | 704.55 | 277.13 | 427.42 | | | | | | | | | |
| 2080505 | 机关事业单位基本养老保险缴费支出 | 6,205.80 | 3,328.08 | 1,884.99 | | | 992.73 | 940.68 | | | | | |
| 2080506 | 机关事业单位职业年金缴费支出 | 1,207.75 | 86.00 | 942.50 | | | 179.25 | 159.72 | | | | | |
| 211 | 节能环保支出 | 283.81 | 283.81 | | | | | | | | | | |
| 21110 | 能源节约利用 | 283.81 | 283.81 | | | | | | | | | | |
| 2111001 | 能源节约利用 | 283.81 | 283.81 | | | | | | | | | | |
| 221 | 住房保障支出 | 3,620.21 | 1.00 | 3,319.00 | | | 177.21 | 144.82 | | | | 123.00 | |
| 22102 | 住房改革支出 | 3,620.21 | 1.00 | 3,319.00 | | | 177.21 | 144.82 | | | | 123.00 | |
| 2210201 | 住房公积金 | 2,190.16 | | 2,060.00 | | | 130.16 | 99.76 | | | | | |
| 2210202 | 提租补贴 | 183.43 | 1.00 | 181.00 | | | 1.43 | | | | | | |
| 2210203 | 购房补贴 | 1,246.62 | | 1,078.00 | | | 45.62 | 45.06 | | | | 123.00 | |
| | 合计 | 91,814.81 | 20,636.14 | 54,939.55 | | | 14,569.52 | 9,673.82 | | | | 1,650.60 | 19.00 |

部门支出总表

单位：万元

| 科目编码 | 科目名称 | 合 计 | 基本支出 | 项目支出 | 上缴 上级 支出 | 事业单 位经营 支出 | 对下级 单位补 助支出 |
|--------------|-------------------|------------------|------------------|------------------|----------------|------------------|-------------------|
| 201 | 一般公共服务支出 | 200.00 | | 200.00 | | | |
| 20111 | 纪检监察事务 | 200.00 | | 200.00 | | | |
| 2011105 | 派驻派出机构 | 200.00 | | 200.00 | | | |
| 204 | 公共安全支出 | 71,970.48 | 32,765.05 | 39,205.43 | | | |
| 20404 | 检察 | 71,970.48 | 32,765.05 | 39,205.43 | | | |
| 2040401 | 行政运行 | 17,356.42 | 17,356.42 | | | | |
| 2040402 | 一般行政管理事务 | 8,593.57 | | 8,593.57 | | | |
| 2040403 | 机关服务 | 2,689.27 | 2,689.27 | | | | |
| 2040410 | 检察监督 | 14,179.20 | | 14,179.20 | | | |
| 2040450 | 事业运行 | 13,671.36 | 12,719.36 | 952.00 | | | |
| 2040499 | 其他检察支出 | 15,480.66 | | 15,480.66 | | | |
| 205 | 教育支出 | 1,338.54 | | 1,338.54 | | | |
| 20508 | 进修及培训 | 1,338.54 | | 1,338.54 | | | |
| 2050803 | 培训支出 | 1,338.54 | | 1,338.54 | | | |
| 206 | 科学技术支出 | 4,546.66 | 2,786.29 | 1,760.37 | | | |
| 20603 | 应用研究 | 4,156.66 | 2,786.29 | 1,370.37 | | | |
| 2060301 | 机构运行 | 2,786.29 | 2,786.29 | | | | |
| 2060302 | 社会公益研究 | 1,370.37 | | 1,370.37 | | | |
| 20605 | 科技条件与服务 | 390.00 | | 390.00 | | | |
| 2060503 | 科技条件专项 | 390.00 | | 390.00 | | | |
| 208 | 社会保障和就业支出 | 9,855.11 | 9,855.11 | | | | |
| 20805 | 行政事业单位养老支出 | 9,855.11 | 9,855.11 | | | | |
| 2080501 | 行政单位离退休 | 1,737.01 | 1,737.01 | | | | |
| 2080503 | 离退休人员管理机构 | 704.55 | 704.55 | | | | |
| 2080505 | 机关事业单位基本养老保险缴费支出 | 6,205.80 | 6,205.80 | | | | |
| 2080506 | 机关事业单位职业年金缴费支出 | 1,207.75 | 1,207.75 | | | | |
| 211 | 节能环保支出 | 283.81 | | 283.81 | | | |
| 21110 | 能源节约利用 | 283.81 | | 283.81 | | | |
| 2111001 | 能源节约利用 | 283.81 | | 283.81 | | | |
| 221 | 住房保障支出 | 3,620.21 | 3,620.21 | | | | |
| 22102 | 住房改革支出 | 3,620.21 | 3,620.21 | | | | |
| 2210201 | 住房公积金 | 2,190.16 | 2,190.16 | | | | |
| 2210202 | 提租补贴 | 183.43 | 183.43 | | | | |
| 2210203 | 购房补贴 | 1,246.62 | 1,246.62 | | | | |
| | 合计 | 91,814.81 | 49,026.66 | 42,788.15 | | | |

财政拨款收支总表

单位：万元

| 收 入 | | 支 出 | |
|----------------|-----------|---------------|-----------|
| 项目 | 预算数 | 项目 | 预算数 |
| 一、本年收入 | 54,939.55 | 一、本年支出 | 75,575.69 |
| (一) 一般公共预算拨款 | 54,939.55 | (一) 一般公共服务支出 | 200.00 |
| (二) 政府性基金预算拨款 | | (二) 公共安全支出 | 58,054.55 |
| (三) 国有资本经营预算拨款 | | (三) 教育支出 | 1,338.54 |
| | | (四) 科学技术支出 | 3,695.66 |
| 二、上年结转 | 20,636.14 | (五) 社会保障和就业支出 | 8,683.13 |
| (一) 一般公共预算拨款 | 20,636.14 | (六) 节能环保支出 | 283.81 |
| (二) 政府性基金预算拨款 | | (七) 住房保障支出 | 3,320.00 |
| (三) 国有资本经营预算拨款 | | | |
| | | | |
| | | 二、结转下年 | |
| | | | |
| 收 入 总 计 | 75,575.69 | 支 出 总 计 | 75,575.69 |

一般公共预算支出表

单位：万元

| 功能分类科目 | | 2021 年执行数 | | 2022 年预算数 | | | | 2022 年预算数比 2021 年执行数 | | 2022 年预算数比 2021 年执行数 (扣除中央基建投资) | |
|--------------|-----------------|------------------|----------------------|------------------|------------------|------------------|----------------------|-------------------------|----------------|---------------------------------------|----------------|
| 科目编码 | 科目名称 | 执行数 | 扣除中央 基建投资 后执行数 | 年初预算数 | | | 扣除中央 基建投资 后预算数 | 增减额 | 增减(%) | 增减额 | 增减(%) |
| | | | | 小计 | 基本支出 | 项目支出 | | | | | |
| 201 | 一般公共服务支出 | 100 | 100 | 200.00 | | 200.00 | 200.00 | 100.00 | 100.00% | 100.00 | 100.00% |
| 20111 | 纪检监察事务 | 100 | 100 | 200.00 | | 200.00 | 200.00 | 100.00 | 100.00% | 100.00 | 100.00% |
| 2011105 | 派驻派出机构 | 100 | 100 | 200.00 | | 200.00 | 200.00 | 100.00 | 100.00% | 100.00 | 100.00% |
| 204 | 公共安全支出 | 34,701.08 | 32,591.08 | 42,455.76 | 18,849.12 | 23,606.64 | 42,455.76 | 7,754.68 | 22.35% | 9,864.68 | 30.27% |
| 20404 | 检察 | 34,701.08 | 32,591.08 | 42,455.76 | 18,849.12 | 23,606.64 | 42,455.76 | 7,754.68 | 22.35% | 9,864.68 | 30.27% |
| 2040401 | 行政运行 | 15,751.10 | 15,751.10 | 16,338.42 | 16,338.42 | | 16,338.42 | 587.32 | 3.73% | 587.32 | 3.73% |
| 2040402 | 一般行政管理事务 | 7,805.76 | 7,805.76 | 6,667.11 | | 6,667.11 | 6,667.11 | -1,138.65 | -14.59% | -1,138.65 | -14.59% |
| 2040403 | 机关服务 | 386.4 | 386.4 | 421.48 | 421.48 | | 421.48 | 35.08 | 9.08% | 35.08 | 9.08% |
| 2040410 | 检察监督 | 4,816.82 | 4,816.82 | 13,241.53 | | 13,241.53 | 13,241.53 | 8,424.71 | 174.90% | 8,424.71 | 174.90% |
| 2040450 | 事业运行 | 3,221.00 | 3,221.00 | 3,041.22 | 2,089.22 | 952.00 | 3,041.22 | -179.78 | -5.58% | -179.78 | -5.58% |
| 2040499 | 其他检察支出 | 2,720.00 | 610.00 | 2,746.00 | | 2,746.00 | 2,746.00 | 26.00 | 0.96% | 2,136.00 | 350.16% |
| 205 | 教育支出 | 1,338.54 | 1,338.54 | 1,338.54 | | 1,338.54 | 1,338.54 | | | | |
| 20508 | 进修及培训 | 1,338.54 | 1,338.54 | 1,338.54 | | 1,338.54 | 1,338.54 | | | | |
| 2050803 | 培训支出 | 1,338.54 | 1,338.54 | 1,338.54 | | 1,338.54 | 1,338.54 | | | | |

| | | | | | | | | | | | |
|--------------|-------------------|------------------|------------------|------------------|------------------|------------------|------------------|-----------------|----------------|------------------|----------------|
| 206 | 科学技术支出 | 2,384.48 | 2,384.48 | 2,995.49 | 1,780.29 | 1,215.20 | 2,995.49 | 611.01 | 25.62% | 611.01 | 25.62% |
| 20603 | 应用研究 | 2,294.48 | 2,294.48 | 2,605.49 | 1,780.29 | 825.20 | 2,605.49 | 311.01 | 13.55% | 311.01 | 13.55% |
| 2060301 | 机构运行 | 1,564.71 | 1,564.71 | 1,780.29 | 1,780.29 | | 1,780.29 | 215.58 | 13.78% | 215.58 | 13.78% |
| 2060302 | 社会公益研究 | 729.77 | 729.77 | 825.20 | | 825.20 | 825.20 | 95.43 | 13.08% | 95.43 | 13.08% |
| 20605 | 科技条件与服务 | 90 | 90 | 390.00 | | 390.00 | 390.00 | 300.00 | 333.33% | 300.00 | 333.33% |
| 2060503 | 科技条件专项 | 90 | 90 | 390.00 | | 390.00 | 390.00 | 300.00 | 333.33% | 300.00 | 333.33% |
| 208 | 社会保障和就业支出 | 4,480.94 | 4,480.94 | 4,630.76 | 4,630.76 | | 4,630.76 | 149.82 | 3.34% | 149.82 | 3.34% |
| 20805 | 行政事业单位养老支出 | 4,480.94 | 4,480.94 | 4,630.76 | 4,630.76 | | 4,630.76 | 149.82 | 3.34% | 149.82 | 3.34% |
| 2080501 | 行政单位离退休 | 1,462.56 | 1,462.56 | 1,375.85 | 1,375.85 | | 1,375.85 | -86.71 | -5.93% | -86.71 | -5.93% |
| 2080503 | 离退休人员管理机构 | 349.53 | 349.53 | 427.42 | 427.42 | | 427.42 | 77.89 | 22.28% | 77.89 | 22.28% |
| 2080505 | 机关事业单位基本养老保险缴费支出 | 1,779.23 | 1,779.23 | 1,884.99 | 1,884.99 | | 1,884.99 | 105.76 | 5.94% | 105.76 | 5.94% |
| 2080506 | 机关事业单位职业年金缴费支出 | 889.62 | 889.62 | 942.50 | 942.50 | | 942.50 | 52.88 | 5.94% | 52.88 | 5.94% |
| 221 | 住房保障支出 | 3,324.00 | 3,324.00 | 3,319.00 | 3,319.00 | | 3,319.00 | -5.00 | -0.15% | -5.00 | -0.15% |
| 22102 | 住房改革支出 | 3,324.00 | 3,324.00 | 3,319.00 | 3,319.00 | | 3,319.00 | -5.00 | -0.15% | -5.00 | -0.15% |
| 2210201 | 住房公积金 | 2,060.00 | 2,060.00 | 2,060.00 | 2,060.00 | | 2,060.00 | | | | |
| 2210202 | 提租补贴 | 174 | 174 | 181.00 | 181.00 | | 181.00 | 7.00 | 4.02% | 7.00 | 4.02% |
| 2210203 | 购房补贴 | 1,090.00 | 1,090.00 | 1,078.00 | 1,078.00 | | 1,078.00 | -12.00 | -1.10% | -12.00 | -1.10% |
| | 合 计 | 46,329.04 | 44,219.04 | 54,939.55 | 28,579.17 | 26,360.38 | 54,939.55 | 8,610.51 | 18.59% | 10,720.51 | 24.24% |

一般公共预算基本支出表

单位：万元

| 部门预算支出经济分类科目 | | 2022 年基本支出 | | |
|--------------|----------------|------------------|------------------|-----------------|
| 科目编码 | 科目名称 | 合计 | 人员经费 | 公用经费 |
| 203 | 最高人民检察院 | 28,579.17 | 23,111.94 | 5,467.23 |
| 301 | 工资福利支出 | 21,323.98 | 21,323.98 | |
| 30101 | 基本工资 | 5,144.65 | 5,144.65 | |
| 30102 | 津贴补贴 | 7,808.70 | 7,808.70 | |
| 30103 | 奖金 | 1,835.00 | 1,835.00 | |
| 30106 | 伙食补助费 | 10.00 | 10.00 | |
| 30107 | 绩效工资 | 175.09 | 175.09 | |
| 30108 | 机关事业单位基本养老保险缴费 | 1,884.99 | 1,884.99 | |
| 30109 | 职业年金缴费 | 942.50 | 942.50 | |
| 30112 | 其他社会保障缴费 | 17.05 | 17.05 | |
| 30113 | 住房公积金 | 2,060.00 | 2,060.00 | |
| 30114 | 医疗费 | 305.00 | 305.00 | |
| 30199 | 其他工资福利支出 | 1,141.00 | 1,141.00 | |
| 302 | 商品和服务支出 | 5,443.83 | | 5,443.83 |
| 30201 | 办公费 | 255.19 | | 255.19 |
| 30202 | 印刷费 | 20.00 | | 20.00 |
| 30203 | 咨询费 | 11.00 | | 11.00 |
| 30204 | 手续费 | 3.99 | | 3.99 |
| 30205 | 水费 | 61.00 | | 61.00 |
| 30206 | 电费 | 369.00 | | 369.00 |
| 30207 | 邮电费 | 276.50 | | 276.50 |
| 30208 | 取暖费 | 163.00 | | 163.00 |
| 30209 | 物业管理费 | 602.00 | | 602.00 |
| 30211 | 差旅费 | 99.10 | | 99.10 |
| 30213 | 维修(护)费 | 136.03 | | 136.03 |
| 30214 | 租赁费 | 7.00 | | 7.00 |
| 30215 | 会议费 | 20.00 | | 20.00 |
| 30216 | 培训费 | 323.85 | | 323.85 |

| | | | | |
|------------|------------------|------------------|------------------|-----------------|
| 30217 | 公务接待费 | 6.09 | | 6.09 |
| 30218 | 专用材料费 | 164.10 | | 164.10 |
| 30224 | 被装购置费 | 10.00 | | 10.00 |
| 30226 | 劳务费 | 55.60 | | 55.60 |
| 30227 | 委托业务费 | 515.00 | | 515.00 |
| 30228 | 工会经费 | 251.50 | | 251.50 |
| 30229 | 福利费 | 11.04 | | 11.04 |
| 30231 | 公务用车运行维护费 | 367.20 | | 367.20 |
| 30239 | 其他交通费用 | 907.50 | | 907.50 |
| 30240 | 税金及附加费用 | 1.00 | | 1.00 |
| 30299 | 其他商品和服务支出 | 807.14 | | 807.14 |
| 303 | 对个人和家庭的补助 | 1,787.96 | 1,787.96 | |
| 30301 | 离休费 | 563.70 | 563.70 | |
| 30302 | 退休费 | 325.00 | 325.00 | |
| 30304 | 抚恤金 | 438.86 | 438.86 | |
| 30305 | 生活补助 | 4.00 | 4.00 | |
| 30307 | 医疗费补助 | 428.00 | 428.00 | |
| 30309 | 奖励金 | 2.00 | 2.00 | |
| 30399 | 其他对个人和家庭的补助 | 26.40 | 26.40 | |
| 310 | 资本性支出 | 23.40 | | 23.40 |
| 31002 | 办公设备购置 | 21.00 | | 21.00 |
| 31099 | 其他资本性支出 | 2.40 | | 2.40 |
| | | | | |
| 合 计 | | 28,579.17 | 23,111.94 | 5,467.23 |

政府性基金预算支出表

单位：万元

| 科目编码 | 科目名称 | 2021 年政府性基金预算支出 | | |
|------|------|-----------------|------|------|
| | | 合计 | 基本支出 | 项目支出 |
| | | | | |
| | | | | |
| | | | | |
| | | | | |
| | | | | |
| | | | | |
| | | | | |
| | | | | |
| | | | | |
| | | | | |
| | | | | |
| | | | | |
| | | | | |

注：最高人民检察院没有政府性基金预算收支，故本表无数据。

国有资本经营预算支出表

单位：万元

| 科目编码 | 科目名称 | 2021 年国有资本经营预算支出 | | |
|------|------|------------------|------|------|
| | | 小计 | 基本支出 | 项目支出 |
| | | | | |
| | | | | |
| | | | | |
| | | | | |
| | | | | |
| | | | | |
| | | | | |
| | | | | |
| | | | | |
| 合 计 | | | | |

注：最高人民法院没有国有资本经营预算收支，故本表无数据。

一般公共预算“三公”经费支出表

单位：万元

| 2021 年预算数 | | | | | | 2022 年预算数 | | | | | |
|---------------|----------|------------|---------|---------|-------|---------------|----------|------------|---------|---------|-------|
| 合计 | 因公出国（境）费 | 公务用车购置及运行费 | | | 公务接待费 | 合计 | 因公出国（境）费 | 公务用车购置及运行费 | | | 公务接待费 |
| | | 小计 | 公务用车购置费 | 公务用车运行费 | | | | 小计 | 公务用车购置费 | 公务用车运行费 | |
| 584.38 | 102.97 | 407.20 | 40.00 | 367.20 | 74.21 | 584.38 | 102.97 | 407.20 | 40.00 | 367.20 | 74.21 |

第三部分

最高人民法院 2022 年度 部门预算情况说明

一、关于最高人民检察院 2022 年度收支总表的说明

按照综合预算的原则，最高人民检察院所有收入和支出均纳入部门预算管理。2022年度最高人民检察院部门收支总预算91,814.81万元。收入包括：一般公共预算拨款收入54,939.55万元，事业收入14,569.52万元，其他收入1,650.6万元，使用非财政拨款结余19万元，上年结转20,636.14万元。支出包括：一般公共服务支出200万元，公共安全支出71,970.48万元，教育支出1,338.54万元，科学技术支出4,546.66万元，社会保障和就业支出9,855.11万元，节能环保支出283.81万元，住房保障支出3,620.21万元。

二、关于最高人民法院 2022 年度收入总表的说明

最高人民法院2022年度收入预算91,814.81万元，其中：一般公共预算财政拨款收入54,939.55万元，占59.84%；上年结转20,636.14万元，占22.48%；事业收入14,569.52万元，占15.87%；其他收入1,650.6万元，占1.80%；使用非财政拨款结余19万元，占0.01%。

三、关于最高人民法院 2022 年度支出总表的说明

最高人民法院2022年度支出预算91,814.81万元。按照支出性质划分：基本支出49,026.66万元，占53.40%；项目支出42,788.15万元，占46.60%。按功能科目划分：一般公共服务支出200万元，占0.22%；公共安全支出71,970.48万元，占78.39%；教育支出1,338.54万元，占1.46%；科学技术支出4,546.66万元，占4.95%；社会保障和就业支出9,855.11万元，占10.73%；节能环保支出283.81万元，占0.31%；住房保障支出3,620.21万元，占3.94%。

2022 年度支出结构情况

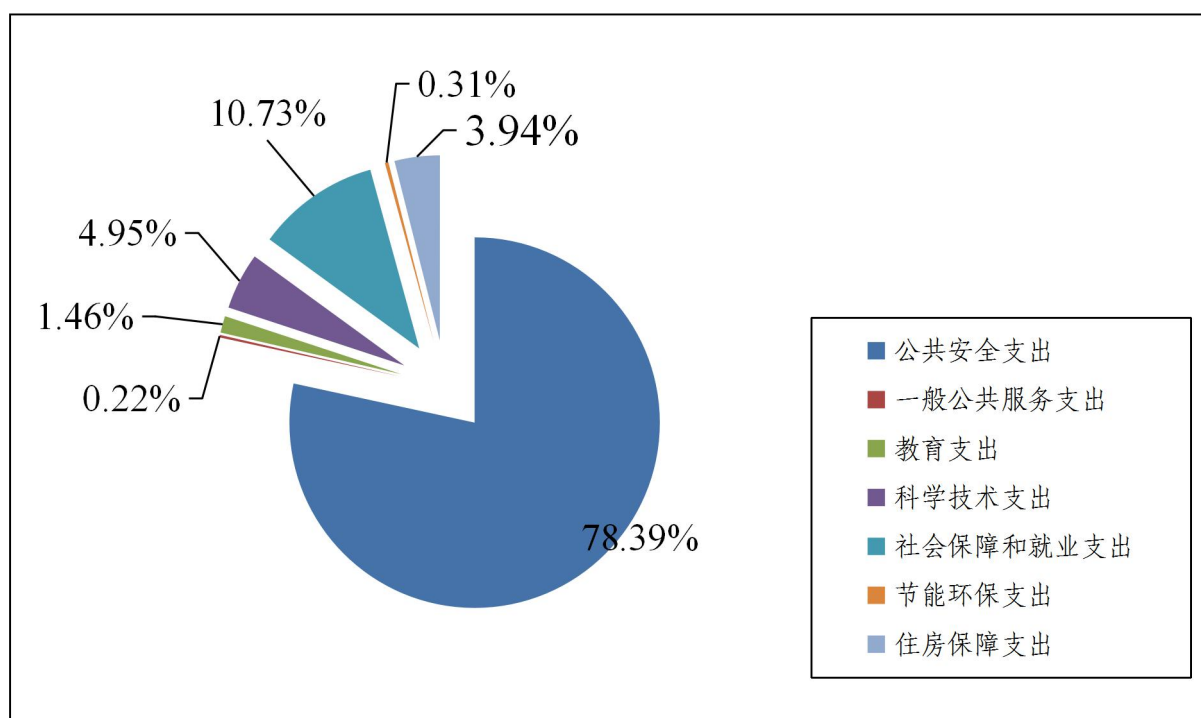

四、关于最高人民法院 2022 年度财政拨款收支总表的说明

最高人民法院2022年度财政拨款收支总预算75,575.69万元。收入全部为一般公共预算拨款（无政府性基金预算及国有资本经营预算拨款），包括：一般公共预算当年拨款收入54,939.55万元、上年结转20,636.14万元。支出包括：一般公共服务支出200万元、公共安全支出58,054.55万元、教育支出1,338.54万元、科学技术支出3,695.66万元、社会保障和就业支出8,683.13万元、节能环保支出283.81万元、住房保障支出3,320万元。

2022 年度财政拨款支出总预算结构情况

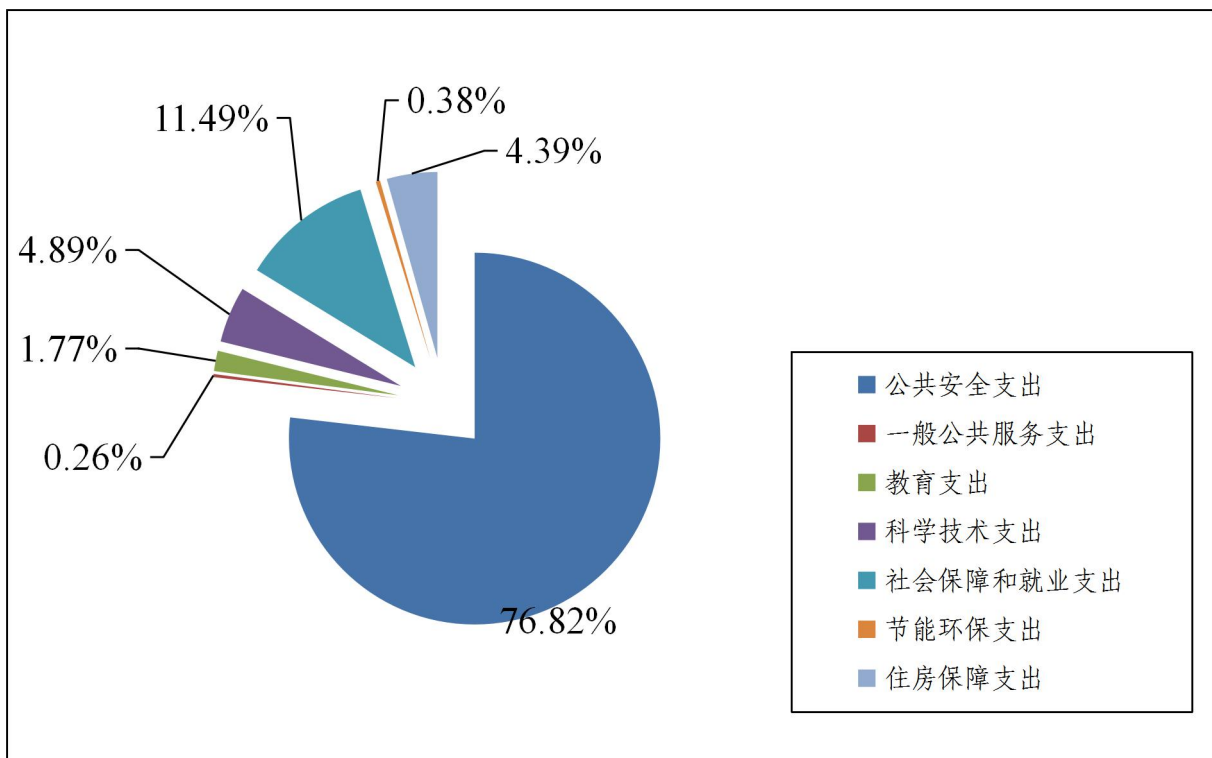

五、关于最高人民检察院 2022 年度一般公共预算支出表的说明

（一）一般公共预算当年拨款规模变化情况

最高人民检察院2022年度一般公共预算当年拨款54,939.55万元，比2021年度执行数增加8,610.51万元，增长18.59%，主要原因是公共安全支出中新增一次性办案支出。

2022年，按照党中央、国务院关于过紧日子的有关要求，最高人民检察院厉行节约办一切事业，大力压减一般性支出，重点压减了一般行政管理事务等项目支出中涉及的非急需非刚性支出，同时合理保障了办案经费、控告申诉经费等必要支出需求，体现在有关支出科目中。按照支出功能分类，2022年度预算数比2021年度执行数增加较为明显的项级支出科目为2040410检察监督，2022年度预算数为13,241.53万元，比2021年度执行数增加8,424.71万元，增长174.90%，主要原因是：新增一次性办案支出8,000万元。按照支出功能分类，20404检察的支出规模较大，主要是：2040401行政运行，2022年度预算数为16,338.42万元，占部门支出总额的29.74%，主要用于最高人民检察院机关保障机构正常运行、开展日常工作的基本支出。

（二）一般公共预算当年拨款具体使用情况

1.一般公共服务支出（类）纪检监察事务（款）派驻派出机构（项）2022年年初预算数为200万元，比2021年执行数增加100万元，增长100.00%。主要是中央纪委驻最高人民检察院纪检

监察组开展工作支出增加。

2.公共安全支出(类)检察(款)2022年年初预算数为42,455.76万元，比2021年执行数增加7,754.68万元，增长22.35%。扣除发改委安排的基本建设支出后，2022年预算数比2021年执行数增加9,864.68万元，增长30.27%。其中：

行政运行(项)2022年年初预算数为16,338.42万元，比2021年执行数增加587.32万元，增长3.73%。主要是编制内增人增支等经费增加。

一般行政管理事务(项)2022年年初预算数为6,667.11万元，比2021年执行数减少1,138.65万元，下降14.59%。主要是落实过紧日子要求，压减相关经费。

机关服务(项)2022年年初预算数为421.48万元，比2021年执行数增加35.08万元，增长9.08%。主要是所属单位编制内增人增支等经费增加。

检察监督(项)2022年年初预算数为13,241.53万元，比2021年执行数增加8,424.71万元，增长174.90%。主要是新增一次性办案支出。

事业运行(项)2022年年初预算数为3,041.22万元，比2021年执行数减少179.78万元，下降5.58%。主要是落实过紧日子要求，压减相关经费。

其他检察支出(项)2022年年初预算数为2,746万元，比2021年执行数增加26万元，增长0.96%，扣除发改委安排的基本建设

支出后，2022年预算数比2021年执行数增加2,136万元，增长350.16%。主要是办公用房大中修经费增加。

3.教育支出（类）进修及培训（款）培训支出（项）2022年年初预算数为1,338.54万元，与2021年执行数持平。

4.科学技术支出（类）应用研究（款）2022年年初预算数为2,605.49万元，比2021年执行数增加311.01万元，增长13.55%。其中：

机构运行（项）2022年年初预算数为1,780.29万元，比2021年执行数增加215.58万元，增长13.78%。主要是所属单位编制内增人增支等经费增加。

社会公益研究（项）2022年年初预算数为825.2万元，比2021年执行数增加95.43万元，增长13.08%。主要是科研机构基本科研经费增加。

5.科学技术支出（类）科技条件与服务（款）科技条件专项（项）2022年年初预算数为390万元，比2021年执行数增加300万元，增长333.33%。主要是科研机构改善科研条件专项支出增加。

6.社会保障和就业支出（类）行政事业单位养老支出（款）2022年年初预算数为4,630.76万元，比2021年执行数增加149.82万元，增长3.34%。其中：

行政单位离退休（项）2022年年初预算数为1,375.85万元，比2021年执行数减少86.71万元，下降5.93%。主要是行政单位

离退休经费减少。

离退休人员管理机构(项)2022年年初预算数为427.42万元，比2021年执行数增加77.89万元，增长22.28%。主要是离退休管理机构编制内增人增支等经费增加。

机关事业单位基本养老保险缴费支出(项)2022年年初预算数为1,884.99万元，比2021年执行数增加105.76万元，增长5.94%。主要是基本养老保险单位缴费经费增加。

机关事业单位职业年金缴费支出(项)2022年年初预算数为942.5万元，比2021年执行数增加52.88万元，增长5.94%。主要是职业年金单位缴费经费增加。

7.住房保障支出(类)住房改革支出(款)2022年年初预算数为3,319万元，比2021年执行数减少5万元，下降0.15%。其中：

住房公积金(项)2022年年初预算数为2,060万元，与2021年执行数持平。

提租补贴(项)2022年年初预算数为181万元，比2021年执行数增加7万元，增长4.02%。主要是人员变化增加支出。

购房补贴(项)2022年年初预算数为1078万元，比2021年执行数减少12万元，下降1.10%。

六、关于最高人民检察院 2022 年度一般公共预算基本支出表的说明

最高人民检察院2022年度一般公共预算基本支出28,579.17万元，其中：人员经费23,111.94万元，主要包括基本工资、津贴补贴、奖金、伙食补助费、绩效工资、机关事业单位基本养老保险缴费、职业年金缴费、其他社会保障缴费、住房公积金、医疗费、其他工资福利支出、离休费、退休费、抚恤金、生活补助、医疗费补助、奖励金、其他对个人和家庭的补助支出。公用经费5,467.23万元，主要包括办公费、印刷费、咨询费、手续费、水费、电费、邮电费、取暖费、物业管理费、差旅费、维修（护）费、租赁费、会议费、培训费、公务接待费、专用材料费、被装购置费、劳务费、委托业务费、工会经费、福利费、公务用车运行维护费、其他交通费用、税金及附加费用、其他商品和服务支出、办公设备购置、其他资本性支出。

一般公共预算基本支出情况

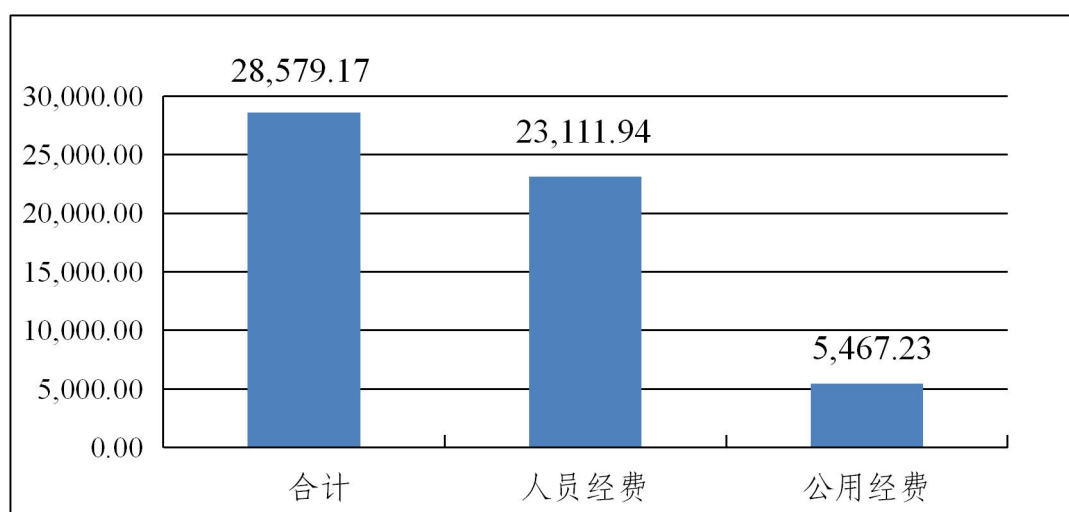

七、关于 2022 年度政府性基金预算支出情况的说明

最高人民检察院2022年度无使用政府性基金预算安排的支出。

八、关于2022年国有资本经营预算支出情况的说明

最高人民检察院2022年度无使用国有资本经营预算安排的支出。

九、关于最高人民检察院 2022 年度“三公”经费支出表的说明

最高人民检察院认真贯彻落实党中央、国务院有关过紧日子和坚持厉行节约反对浪费的要求，切实采取措施，严格控制“三公”经费支出。

2022 年度财政拨款预算“三公”经费支出 584.38 万元，其中因公出国（境）费 102.97 万元；公务用车购置及运行费 407.2 万元，包括公务用车购置费 40 万元，公务用车运行费 367.2 万元；公务接待费 74.21 万元。2022 年度“三公”经费财政拨款预算总数和各分项预算数均与 2021 年度预算数持平。

因公出国（境）费 102.97 万元，主要用于安排参加国际会议及双、多边交流活动，参加相关业务谈判与磋商，通过出访夯实检察国际交流、国际刑事司法协助、涉外法治建设等各项工作，提升中外合作交流的层次，拓展合作深度和广度。

公务用车购置费 40 万元，主要用于最高人民检察院机关按规定更新排放标准未达标且已达到报废使用年限的车辆。

公务用车运行费 367.2 万元，主要用于公务用车租用费、燃料费、维修费、过路过桥费、保险费、安全奖励费用的支出。

公务接待费74.21万元，主要用于接待各地检察机关、国内相关部门来我院交流工作和协办案件，接待国外来访的检察机关代表团、在我国举办的重要国际会议外方代表团以及其他来访团组，通过深化双、多边司法交流，不断巩固和发展与世界各国检察机关的友好关系，为推动高效、务实的国际司法合作奠定坚实基础。

十、关于其他重要事项的说明

（一）部门重点任务和支出政策情况说明

2022年最高人民检察院重点任务和支出政策主要包括：坚持以习近平新时代中国特色社会主义思想为指导，深入学习贯彻习近平法治思想，紧紧围绕服务保障、学习贯彻党的二十大这条主线，聚焦高质量发展主题，坚持稳中求进工作总基调，深化落实《中共中央关于加强新时代检察机关法律监督工作的意见》，抓住“稳进、落实、提升”不放，依法能动履职，推动建设更高水平的平安中国、法治中国，为党的二十大胜利召开营造安全稳定的政治社会环境。最高人民检察院2022年度部门预算既包括保障机关及所属单位基本运行的经费，也包括为完成特定工作和事业发展目标所发生的项目支出经费。

（二）机关运行经费情况说明

最高人民检察院机关本级和检察技术信息研究中心（参公管理事业单位）2022年机关运行经费财政拨款预算4,913.77万元，比2021年增加14.44万元，增长0.29%，主要是编制内增人增支，公用经费增加。

（三）政府采购情况说明

最高人民检察院2022年度政府采购预算总额15,594.4万元，其中：政府采购货物预算1,336.1万元，政府采购工程预算7,287.5万元，政府采购服务预算6,970.8万元。

（四）国有资产占有使用情况说明

截至2021年7月31日，最高人民检察院所属各预算单位共有车辆69辆，其中部级领导干部用车21辆、机要通信用车4辆、应急保障用车3辆、执法执勤用车11辆、特种专业技术用车4辆、其他用车26辆，其他用车主要是一般公务用车。单位价值50万元以上通用设备101台（套）；单位价值100万元以上专用设备17台（套）。

2022年度一般公共预算安排对排放标准未达标且已达到报废使用年限的2辆执法执勤用车进行更新购置；计划购置单位价值100万元以上专用设备2台。

（五）预算绩效情况说明

2022年对最高人民检察院部门项目支出全面实施绩效目标管理，涉及预算拨款26,360.38万元，全部为一般公共预算项目支出，一级项目12个，二级项目29个；根据以前年度绩效评价结果，优化控告申诉检察监督与办案业务等项目支出2022年度预算安排，并进一步改进管理、完善政策。一级项目绩效情况具体如下：

中央纪委派驻机构纪检专项工作经费项目绩效目标表

(2022 年度)

| | | | | | |
|--------------|--|--------|----------------|---------------|--------------|
| 项目名称 | 中央纪委派驻机构纪检专项工作经费 | | | | |
| 主管部门及代码 | [203]最高人民法院 | 实施单位 | 最高人民法院 | | |
| 项目资金 (万元) | 年度资金总额: | | 200.00 | 执行率 分值(10) | |
| | 其中:财政拨款 | | 200.00 | | |
| | 上年结转 | | 0.00 | | |
| | 其他资金 | | 0.00 | | |
| 年度总体目标 | <p>1. 履行好监督职责,督促高检院党组认真落实“主体责任”。</p> <p>2. 强化政治监督,根据实际情况在高检院开展约谈、诫勉谈话、廉政谈话。</p> <p>3. 严肃查处高检院机关有关违纪违法案,保持查办案件高压态势,一体推进不敢腐、不能腐、不想腐。</p> | | | | |
| 绩效指标 | 一级指标 | 二级指标 | 三级指标 | 指标值 | 分值权重 (90) |
| | 产出指标 | 数量指标 | 初核案件 | ≥8 件 | 25 |
| | | | 开展约谈、诫勉谈话、廉政谈话 | ≥15 次 | 25 |
| | 效益指标 | 社会效益指标 | 强化对高检院机关监督 | 有效提升 | 30 |
| 满意度指标 | 服务对象满意度指标 | 群众满意度 | ≥80% | 10 | |

检察监督与办案业务项目绩效目标表

(2022 年度)

| | | | | | |
|--------------|---|-----------------|--------------------|---------------|--------------|
| 项目名称 | 检察监督与办案业务 | | | | |
| 主管部门及代码 | [203]最高人民检察院 | 实施单位 | 最高人民检察院 | | |
| 项目资金 (万元) | 年度资金总额: | | 6179.20 | 执行率 分值(10) | |
| | 其中:财政拨款 | | 5241.53 | | |
| | 上年结转 | | 937.67 | | |
| | 其他资金 | | 0.00 | | |
| 年度总体目标 | 依法办理刑事检察、民事检察、行政检察、公益诉讼检察案件,对省级人民检察院党组领导班子及成员(不含党组主要负责人)进行巡视,受理控告和申诉,开展未成年人犯罪预防课题研究,依法及时完成全年省部级以上职务犯罪案件审查起诉和出庭,进行法治宣传教育,督促行政机关依法行政,提升未成年人自我保护意识和明辨是非的能力,确保案件及时办结。通过以上工作,提升检察监督力度和质量,规范监督活动,提高司法公信和监督权威。 | | | | |
| 绩效指标 | 一级指标 | 二级指标 | 三级指标 | 指标值 | 分值权重 (90) |
| | 产出指标 | 数量指标 | 办理证券犯罪案件数量 | ≥20 件 | 4 |
| | | | 法治宣传教育巡讲点涵盖省份数量 | 31 个省份 | 4 |
| | | | 公益诉讼案件办理 | ≥4 件 | 4 |
| | | | 公益诉讼案件交办、督导 | ≥200 件 | 4 |
| | | | 问题线索移交率 | 100% | 4 |
| | | | 巡视单位数量 | ≥8 个 | 5 |
| | | | 指导办理刑事检察案件 | ≥40 件 | 5 |
| | | 质量指标 | 法院判决支持检察机关诉讼请求案件比例 | ≥90% | 4 |
| | | | 检察建议采纳率 | ≥80% | 4 |
| | | 时效指标 | 群众来信程序性回复时间 | ≤7 日 | 4 |
| | 群众来信实体性回复时间 | | ≤3 个月 | 4 | |
| | 省部级以上职务犯罪案件审查起诉和出庭支持公诉工作时限 | | 按照法律规定 | 4 | |
| | 效益指标 | 社会效益指标 | 公益诉讼监督影响力和权威性 | 提升 | 15 |
| | | | 未成年人保护社会环境 | 好转 | 15 |
| 满意度指标 | 服务对象满意度指标 | 人大代表对最高检工作报告赞成率 | ≥88% | 10 | |

教育培训经费项目绩效目标表

(2022 年度)

| 项目名称 | 教育培训经费 | | | | |
|--------------|--|-----------|------------------|-------------------------|--------------|
| 主管部门及代码 | [203]最高人民检察院 | 实施单位 | 最高人民检察院 | | |
| 项目资金 (万元) | 年度资金总额: | 1338.54 | | 执行率 分值(10) | |
| | 其中:财政拨款 | 1338.54 | | | |
| | 上年结转 | 0.00 | | | |
| | 其他资金 | 0.00 | | | |
| 年度总体目标 | 1. 通过举办专项业务培训,有针对性地解决业务工作中的实际困难和问题,提升检察人员专业能力素养。 2. 通过开展集中业务培训、赴基层巡回讲学、答疑解惑等有针对性的业务指导,加强西部检察人才培养,提高队伍的整体素质和法律监督能力。同时要充分挖掘西部和革命老区检察机关自身潜力,增强其自主培训能力。 | | | | |
| 绩效指标 | 一级指标 | 二级指标 | 三级指标 | 指标值 | 分值权重 (90) |
| | 成本指标 | 经济成本指标 | 项目成本控制 | 1338.54 万元 | 20 |
| | 产出指标 | 数量指标 | 精品课程评选 | ≥60 门 | 5 |
| | | | 评审出第五批全国检察业务专家人数 | 100 名 | 5 |
| | | | 网络视频课程 | 150 课时 | 5 |
| | | | 西部巡讲支教 | ≥5000 人 | 5 |
| | | | 专项业务培训班次 | ≥100 个 | 5 |
| | | 质量指标 | 培训合格率 | ≥85% | 5 |
| | | 时效指标 | 精品课程评选时间 | ≤1 年 | 5 |
| | 培训完成时间 | | 1 年 | 5 | |
| | 效益指标 | 社会效益指标 | 全国检察业务专家指导方向 | 案件办理、课题研究、立法论证活动、人才队伍建设 | 5 |
| | | | 西部巡讲支教效果 | 提高整体素质和法律监督能力,增强自主培训能力 | 5 |
| | | | 专项业务竞赛作用 | 储备人才,提升能力素质 | 5 |
| | | | 专项业务培训效果 | 提升政治素质和专业能力 | 5 |
| | 满意度指标 | 服务对象满意度指标 | 参训学员满意度 | ≥85% | 5 |
| 西部巡讲支教学员满意度 | | | ≥90% | 5 | |

科研机构基本科研业务费项目绩效目标表

(2022 年度)

| 项目名称 | 科研机构基本科研业务费 | | | | |
|--------------|--|-----------|---------------------|---------------|--------------|
| 主管部门及代码 | [203]最高人民检察院 | 实施单位 | 最高人民检察院 | | |
| 项目资金 (万元) | 年度资金总额: | 749.30 | | 执行率 分值(10) | |
| | 其中:财政拨款 | 402.36 | | | |
| | 上年结转 | 346.94 | | | |
| | 其他资金 | 0.00 | | | |
| 年度总体目标 | 1. 支持信息技术、司法鉴定和标准制度研究等方面的课题,过程涵盖申报、立项、研究、结题到总结推广。 2. 完成检察改革项目中的检察官办案责任制改革,以审判为中心的诉讼制度改革与检察工作模式转型,司法行政事务省级统管改革等课题,形成初步的研究报告。 | | | | |
| 绩效指标 | 一级指标 | 二级指标 | 三级指标 | 指标值 | 分值权重 (90) |
| | 产出指标 | 数量指标 | 发表论文 | ≥15 篇 | 10 |
| | | | 研究检察系统软件、规范 | ≥2 项 | 5 |
| | | | 研究报告 | ≥10 篇 | 5 |
| | | | 支持课题数 | ≥17 个 | 10 |
| | | 质量指标 | 研究课题通过评审率 | ≥90% | 10 |
| | | 时效指标 | 课题当年结题率 | ≥60% | 10 |
| | 效益指标 | 社会效益指标 | 成果刊发、媒体报道情况 | ≥5 次 | 10 |
| | | | 推广应用单位 | ≥3 个 | 10 |
| | | | 相关政策、建议被采纳情况 | ≥2 次 | 10 |
| | 满意度指标 | 服务对象满意度指标 | 成果使用满意度 | ≥90% | 5 |
| | | | 领导对研究成果的满意度,作出批示或圈阅 | ≥3 次 | 5 |

科研机构专项业务费项目绩效目标表

(2022 年度)

| 项目名称 | 科研机构专项业务费 | | | | |
|--------------|--|-----------|---------------|-----------------|---------------|
| 主管部门及代码 | [203]最高人民检察院 | 实施单位 | 最高人民检察院 | | |
| 项目资金 (万元) | 年度资金总额: | 243.82 | | | 执行率 分值(10) |
| | 其中:财政拨款 | 177.80 | | | |
| | 上年结转 | 66.02 | | | |
| | 其他资金 | 0.00 | | | |
| 年度总体目标 | 1. 完善检察公信力测评指标体系和调查问卷。 2. 调整检察公信力测评工作机制。 3. 调整检察公信力测评方式。 | | | | |
| 绩效指标 | 一级指标 | 二级指标 | 三级指标 | 指标值 | 分值权重 (90) |
| | 产出指标 | 数量指标 | 测评省、自治区和直辖市数量 | 31 个 | 10 |
| | | | 完成检察公信力测评报告 | 1 份 | 10 |
| | | | 形成检察公信力测评指标体系 | 1 个 | 5 |
| | | 质量指标 | 各省的样本精确度 | $\geq 96\%$ | 5 |
| | | | 各省的样本数量 | ≥ 600 个 | 5 |
| | | | 面访和电话访问比例 | 1:24 | 5 |
| | | | 研究报告评审结果 | 合格 | 5 |
| | 时效指标 | 研究报告完成时限 | 12 月底前 | 5 | |
| | 效益指标 | 社会效益指标 | 建立公信力测评工作机制 | 可供各级检察机关采用且科学合理 | 10 |
| | | | 社会法治生态、国家司法环境 | 改善 | 10 |
| | | | 宣传检察工作 | 有效 | 10 |
| | 满意度指标 | 服务对象满意度指标 | 高检院领导有重要批示 | ≥ 1 次 | 10 |

科研机构改善科研条件专项项目绩效目标表

(2022 年度)

| | | | | | | |
|--------------|---|-----------|---------------------|------|---------------|----|
| 项目名称 | 科研机构改善科研条件专项 | | | | | |
| 主管部门及代码 | [203]最高人民检察院 | 实施单位 | 最高人民检察院 | | | |
| 项目资金 (万元) | 年度资金总额: | 390.00 | | | 执行率分值 (10) | |
| | 其中: 财政拨款 | 390.00 | | | | |
| | 上年结转 | 0.00 | | | | |
| | 其他资金 | 0.00 | | | | |
| 年度总体目标 | <p>1. 通过公益诉讼技术装备一期项目, 实现土壤、食品中的重金属元素检测、地表水富营养化检测和总有机碳等水质质量检测能力。</p> <p>2. 具备现场快速检测空气或者水中部分环境污染物能力。</p> <p>3. 具备分析食品中亚硝酸盐等阴离子能力, 具备分析环境中氰根离子、硫离子、氟离子等参数的能力, 完成案件 45 件以上。</p> | | | | | |
| 绩效指标 | 一级指标 | 二级指标 | 三级指标 | 指标值 | 分值权重 (90) | |
| | 产出指标 | 数量指标 | 案件质量正确率 | 100% | 20 | |
| | | 质量指标 | 全部完成各级检察机关委托的技术协助案件 | | ≥10 件 | 10 |
| | | | 全部完成各级检察机关委托的检验鉴定案件 | | ≥30 件 | 10 |
| | | | 完成各级检察机关委托的勘验取证案件 | | ≥5 件 | 10 |
| | 效益指标 | 社会效益指标 | 公益诉讼案件办理质效 | 提高 | 30 | |
| | 满意度指标 | 服务对象满意度指标 | 委托部门满意度 | ≥98% | 10 | |

（六）报全国人大审议的一级项目文本及绩效目标——民事行政公益诉讼检察监督与办案经费项目情况

1. 项目概述

检察公益诉讼监督是检察机关的一项重要业务，为维护国家利益和社会公共利益，检察机关依法开展检察公益诉讼监督业务。最高人民检察院主要承担对全国公益诉讼监督工作的指导，研究分析全国公益诉讼监督办案情况和工作情况，规划和推动全国公益诉讼监督工作发展；研究制定公益诉讼监督工作相关的指导意见和规范性文件。这些工作的开展需要专项经费予以保障。

2. 立项依据

根据《人民检察院组织法》《行政诉讼法》《民事诉讼法》等法律要求规定立项。上述法律要求，检察公益诉讼监督是检察机关的一项重要业务，负责办理法律规定由最高人民检察院办理的破坏生态环境和资源保护、食品药品安全领域侵害众多消费者合法权益等损害社会公共利益的民事公益诉讼案件，生态环境和资源保护、食品药品安全、国有财产保护、国有土地使用权出让等领域的行政公益诉讼案件，侵害英雄烈士姓名、肖像、名誉、荣誉的公益诉讼案件。负责对最高人民法院开庭审理的公益诉讼案件，派员出席法庭，依照有关规定提出检察建议。办理最高人民检察院管辖的公益诉讼申诉案件。

3. 实施主体

最高人民检察院本级。

4. 实施方案

最高人民法院直接办理在全国范围内具有重大影响、重大疑难复杂、跨省级行政区划等公益诉讼案件；同时在必要时交办、督办、跨行政区划指定管辖相关案件。最高人民法院实施检察公益诉讼专项经费，主要通过：直接立案办理案件；督导各地办理案件赴外地进行调查核实；为全面掌握全国公益诉讼检察办案情况，指导各地检察机关更好履行办案职能，高检院工作人员赴各省调研指导；为解决公益诉讼监督工作中的问题和困难，加强案件公开审查，每年平均召开多次专家研讨、咨询或听证。

（1）项目可行性。最高人民法院依法履行检察公益诉讼职能，有专门的办案队伍，已经形成了成熟、稳定的办案模式和机制，并且有规范的办案经费管理制度，能够有效保障检察公益诉讼专项经费的严格实施。

（2）总体思路。更自觉担起服务保障新发展阶段的重责，服务保障经济社会高质量发展，以“公益诉讼守护美好生活”等专项监督活动为抓手，进一步提高公益诉讼案件办理质效，使国家利益和社会公共利益得到切实有效的保护。

（3）实施方式。对各类涉及检察公益诉讼案件线索予以分析处理，对符合立案条件的直接立案办理，或者在必要时交办相关案件线索。加强对全国检察公益诉讼案件情况的梳理和分析，规划、推动、指导各地有序开展检察公益诉讼监督工作。制定各类规范性文件、颁布指导性案例或典型案例等方式规范和引导全国

检察公益诉讼工作发展。

(4) 预期发展。近年来，检察公益诉讼办案数量持续增加，国家利益和社会公共利益得到了切实有效的维护。检察公益诉讼专项经费的充分保障，将会进一步促进检察公益诉讼工作的健康发展，服务保障经济社会高质量发展。

5. 实施周期

该项目计划长期实施，本轮实施周期暂定为 2022—2024 年。

6. 年度预算安排

2022 年度拟安排该项目一般公共预算 100 万元。具体项目包括自办案件办案费、督导案件办案费、调研指导费、公益诉讼监督案件专家研讨、咨询或案件公开听证。其中：自办案件办案费 60 万元，主要用于全力抓好高检院自办案件工作；督导案件办案费 20 万元，主要用于高检院交办、跨区域指定管辖、挂牌督办公益诉讼检察案件；调研指导费 10 万元，主要用于全面掌握全国公益诉讼检察办案情况，指导各地检察机关更好履行办案职能，赴各省调研指导；公益诉讼监督案件专家研讨、咨询或案件公开听证费用 10 万元，主要用于解决公益诉讼监督工作中的问题和困难，加强案件公开审查，召开专家研讨、咨询或听证。

7. 绩效目标和指标

民事行政公益诉讼检察监督与办案经费项目绩效目标表

(2022 年度)

| 项目名称 | | 民事行政公益诉讼检察监督与办案经费 | | | |
|--------------|--|-------------------|------------------------------|----------------|---------------|
| 主管部门及代码 | | [203]最高人民检察院 | 实施单位 | 最高人民检察院 | |
| 项目资金 (万元) | 年度资金总额: | 467.47 | | 执行率分值 (10分) | |
| | 其中:财政拨款 | 100 | | | |
| | 上年结转 | 367.47 | | | |
| | 其他资金 | | | | |
| 总体目标 | 1. 依法办理检察公益诉讼案件4件, 交办、督导约200件。 2. 开展调研、进行业务研讨、举办讲座等提高业务指导水平。 3. 开展回头看、案件质量评查等活动, 加强业务指导。 | | | | |
| 绩效指标 | 一级指标 | 二级指标 | 三级指标 | 指标值 | 分值权重 (90分) |
| | 产出指标 | 数量指标 | 自办公益诉讼案件数量 | ≥4件 | 10 |
| | | | 公益诉讼案件交办、督导 | ≥200件 | 10 |
| | | | 调研 | ≥50人次 | 10 |
| | | | 业务研讨 | ≥10次 | 5 |
| | | 质量指标 | 立案率 | ≥60% | 5 |
| | | | 全国公益诉讼检察建议采纳率 | ≥90% | 10 |
| | 时效指标 | 案件办理时限 | 法律规定时限内 | 10 | |
| | 效益指标 | 经济效益指标 | 维护公共利益挽回经济损失 | ≥100亿元 | 10 |
| | | 社会效益指标 | 扩大了公益诉讼监督的影响力, 树立了公益诉讼检察监督权威 | 有所提升 | 10 |
| 满意度指标 | 服务对象满意度指标 | 人民群众满意率 | ≥90% | 10 | |

第四部分

名词解释

一、**一般公共预算拨款收入**：指中央财政当年拨付的资金。

二、**事业收入**：指纳入最高人民检察院部门预算的事业单位开展专业业务活动及辅助活动所取得的收入。

三、**其他收入**：指除一般公共预算拨款收入、事业收入等以外的收入。主要是按规定动用的售房收入、存款利息收入等。

四、**上年结转**：指以前年度尚未完成、结转到本年仍按原规定用途继续使用的资金。

五、**一般公共服务支出（类）纪检监察事务（款）派驻派出机构（项）**：指中央纪委驻最高人民检察院纪检组开展工作的专项业务支出。

六、**公共安全支出（类）检察（款）行政运行（项）**：指最高人民检察院行政单位用于保障机构正常运行、开展日常工作的基本支出。

七、**公共安全支出（类）检察（款）一般行政管理事务（项）**：指最高人民检察院行政单位用于装备购置等未单独设置项级科目的其他项目支出。

八、**公共安全支出（类）检察（款）机关服务（项）**：指为最高人民检察院提供后勤服务的机关服务中心的支出。

九、**公共安全支出（类）检察（款）检察监督（项）**：指最高人民检察院履行法律监督职能的项目支出。

十、**公共安全支出（类）检察（款）事业运行（项）**：指国家检察官学院用于保障机构正常运行、开展日常工作的支出。

十一、公共安全支出（类）检察（款）其他检察支出（项）：指最高人民检察院除上述项目以外的开展其他检察事务方面专门性工作任务的项目支出。

十二、教育支出（类）进修及培训（款）培训支出（项）：指最高人民检察院用于教育培训的支出。

十三、科学技术支出（类）应用研究（款）机构运行（项）：指最高人民检察院所属科学事业单位用于保障机构运行的支出。

十四、科学技术支出（类）应用研究（款）社会公益研究（项）：指最高人民检察院所属科学事业单位开展业务活动的支出。

十五、科学技术支出（类）科技条件与服务（款）科技条件专项（项）：指最高人民检察院所属科学事业单位为科技活动提供基础性、通用性服务的支出。

十六、社会保障和就业支出（类）行政事业单位养老支出（款）归口管理的行政单位离退休（项）：指最高人民检察院离退休干部局统一管理的院机关离退休人员的经费。

十七、社会保障和就业支出（类）行政事业单位养老支出（款）离退休人员管理机构（项）：指最高人民检察院离退休干部局为院机关离退休人员提供管理服务的支出。

十八、社会保障和就业（类）行政事业单位养老支出（款）机关事业单位基本养老保险缴费支出（项）：指最高人民检察院实施养老保险制度由单位缴纳的基本养老保险支出。

十九、社会保障和就业（类）行政事业单位养老支出（款）

机关事业单位职业年金缴费支出（项）：指最高人民检察院实施养老保险制度由单位实际缴纳的职业年金支出。

二十、住房保障支出（类）住房改革支出（款）住房公积金（项）：指按照《住房公积金管理条例》的规定，由单位及其在职职工缴存的长期住房储金。该项政策始于上世纪九十年代中期，在全国机关、企事业单位在职职工中普遍实施，缴存比例最低不低于5%，最高不超过12%，缴存基数为职工本人上年工资，目前已实施近20年时间。行政单位缴存基数包括国家统一规定的公务员职务工资、级别工资、机关工人岗位工资和技术等级（职务）工资、年终一次性奖金、特殊岗位津贴、艰苦边远地区津贴，规范后发放的工作性津贴、生活性补贴等；事业单位缴存基数包括国家统一规定的岗位工资、薪级工资、绩效工资、艰苦边远地区津贴、特殊岗位津贴等。

二十一、住房保障支出（类）住房改革支出（款）提租补贴（项）：指经国务院批准，于2000年开始针对在京中央单位公有住房租金标准提高发放的补贴，中央在京单位按照在编职工人数和离退休人数以及相应职级的补贴标准确定，人均月补贴90元/月。

二十二、住房保障支出（类）住房改革支出（款）购房补贴（项）：指根据《国务院关于进一步深化城镇住房制度改革加快住房建设的通知》（国发〔1998〕23号）的规定，从1998年下半年停止实物分房后，房价收入比超过4倍以上地区对无房和住

房未达标职工发放的住房货币化改革补贴资金，中央行政事业单位从 2000 年开始发放购房补贴资金，地方行政事业单位从 1999 年陆续开始发放购房补贴资金，企业根据本单位情况自行确定。在京中央单位按照《中共中央办公厅 国务院办公厅转发建设部等单位<关于完善在京中央和国家机关住房制度的若干意见>的通知》（厅字〔2005〕8 号）规定的标准执行，京外中央单位按照所在地人民政府住房分配货币化改革的政策规定和标准执行。

二十三、结转下年：指以前年度预算安排、因客观条件发生变化无法按原计划实施，需延迟到以后年度按原规定用途继续使用的资金。

二十四、基本支出：指为保障机构正常运转、完成日常工作任务而发生的人员支出和公用支出。

二十五、项目支出：指在基本支出之外为完成特定行政任务和事业发展目标所发生的支出。

二十六、机关运行经费：为保障行政单位（包括参照公务员法管理事业单位）运行用于购买货物和服务的各项资金，包括办公及印刷费、邮电费、差旅费、会议费、福利费、日常维修费、专用材料及一般设备购置费、办公用房水电费、办公用房取暖费、办公用房物业管理费、公务用车运行维护费以及其他费用。

二十七、“三公”经费：纳入中央财政预决算管理的“三公”经费，是指中央部门用财政拨款安排的因公出国（境）费、公务用车购置及运行费和公务接待费。其中，因公出国（境）费反映

单位公务出国（境）的国际旅费、国外城市间交通费、住宿费、伙食费、培训费、公杂费等支出；公务用车购置及运行费反映单位公务用车车辆购置支出（含车辆购置税）及租用费、燃料费、维修费、过路过桥费、保险费、安全奖励费用等支出；公务接待费反映单位按规定开支的各类公务接待（含外宾接待）支出。